

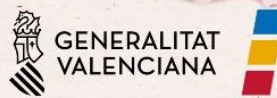

TRIGV JOCS ESPORTIUS
 DE LA COMUNITAT VALENCIANA
 Federació de Triatló
 Comunitat Valenciana



1ER PARCOSAGUNT DUATLÓN



30 DE MARZO DE 2025

TODAS LAS CATEGORIAS

INSCRIPCIONES EN: TRIATLOCV.ORG

PRUEBA ESCOLAR: 09:15H.
PRUEBA AMATEUR: 08:15H.

PERTENECIENTE AL CIRCUITO 3DU

DUATLÓN XILXES (16 02)

+ DUATLÓN SEGORBE (23 3)

EN COLABORACIÓN CON:





REGLAMENTO I DUATLÓN ESCOLAR PARC SAGUNT

REGLAMENTO DE LA PRUEBA

1. El **I DUATLÓN ESCOLAR PARC SAGUNT**, es una prueba con la finalidad de promocionar este deporte entre las categorías escolares. La prueba forma parte del calendario de los juegos escolares de la comunidad valenciana y es puntuable para el ranking provincial de Valencia.

2. El organizador de la prueba es **CLUB TRIATLÓN HURACÁN PUERTO SAGUNTO-GILET** en colaboración con el Excmo. Ayuntamiento de SAGUNTO y la Federación de Triatlón de la Comunitat Valenciana.

3. La prueba estará limitada a 100 participantes por categoría.

4. La prueba es de carácter gratuito para los federados en triatlón con el objetivo de potenciar el deporte escolar.

5. Se aplicará el DORSAL ÚNICO, por lo que los participantes deben de traer el dorsal facilitado por la federación.

Durante la carrera será obligatorio el uso del dorsal, que deberá estar visible por delante durante todo el recorrido de carrera y por detrás en el recorrido de ciclismo sin ningún tipo de manipulación de los mismos.

6. La zona de transición se abrirá a las 7:50 horas.

Existirá un primer control de material para las categorías juvenil, cadete e infantil hasta las 8h50 y un segundo control de material al finalizar la categoría infantil y mientras se realiza la entrega de premios, pudiendo los participantes de las categorías alevín, benjamín y multideporte meter el material cuando el oficial o juez árbitro lo autorice, hasta 15 minutos antes del inicio de cada prueba.

Existirá un box pero con **2 partes diferenciadas, una para chicos y otra para chicas.**

7. Los participantes deben traer una bici (carretera o montaña sin cuernos ni acoples) y casco rígido que será obligatorio mientras se esté en contacto con la bicicleta

8. Para el control de material será necesario **presenta el DNI o la licencia federativa con foto** y no será posible la acreditación de identidad por parte de otra persona.

9. En la zona de transición deberá respetarse el sentido de circulación marcado por la organización.

10. La responsabilidad del control técnico de la prueba es de los oficiales de triatlón y para todos los puntos no recogidos en este reglamento, será lo dispuesto en el Reglamento de la Federación Española de triatlón. Asimismo, la normativa de participación y licencias, por lo dispuesto por la Consellería de Cultura y Deporte.

11. Con la inscripción a la prueba, se acepta y se da permiso para la utilización de imágenes y de videos relacionados con la prueba, acorde a la ley de protección de datos.

12. La prueba es apta para paratriatletas. Contactar previamente con el organizador para organizar la participación en la prueba.

13. El organizador, advierte a los participantes de los riesgos derivados de su participación, los cuales se comprometen a seguir la propuesta de medidas de seguridad informadas por el organizador, según lo indicado en el apartado específico del reglamento de esta competición.

El participante deberá revisar los recorridos, al menos en el entorno próximo a la zona de transición, para la toma en consideración de las medidas propias de seguridad que deberá tener en la competición.

14. Los participantes se comprometen a respetar las normas de la competición, cumplir el reglamento de la federación española de Triatlón.

15. Para poder acceder a las zonas técnicas de la prueba, los clubes deberán pedir una acreditación para cada técnico, dicha acreditación será validada por la federación de triatlón de la comunidad valenciana.

LUGAR DE CELEBRACIÓN



1. Salida y meta en POLÍGONO INDUSTRIAL PARC SAGUNT I

<https://maps.app.goo.gl/PFdr7VEivbXRNc6Q7>

2. Avituallamiento en meta.
3. Entrega de premios en META.
4. Parking anexo a la zona de transiciones.
5. Zona habilitada de carpas para clubes.

INSCRIPCIONES A LA PRUEBA

1. Se realizarán de forma exclusiva a través de www.triatlocv.org, apartado competiciones > INSCRIPCIONES > “**I DUATLÓN ESCOLAR PARC SAGUNT**”.

2. Nueva apertura de inscripciones 18 de MARZO 2025 para la provincia de Valencia y el plazo límite de inscripción será hasta el día 26 de MARZO de 2025 inclusive, por riguroso orden de inscripción.

Resto de provincias la apertura de inscripciones será el 26 de MARZO 2025 y no se podrán realizar inscripciones a partir de esa fecha.

3. La lista de inscritos podrá consultarse en : www.triatlocv.org > [listado de inscritos](#)

PREMIOS y TROFEOS

1. Trofeo a los 3 primeros clasificados para las categorías JUVENIL, CADETE, INFANTIL Y ALEVÍN masculina y femenina.
2. Medalla para los participantes de categorías BENJAMÍN y PREBENJAMÍN.
3. Medalla especial para todos los paratriatletas finishers de la prueba.
4. Con el objetivo de potenciar el deporte femenino e inclusivo, la organización entregará un jamón al club más numeroso son la suma de participantes en la prueba escolar y amateur con licencias de paratriatlón y otro jamón para el club más numeroso en participantes féminas llegados a meta.
En caso de empate, se lo llevará la escuela más numerosa (chicos y chicas)
5. Se entregará trofeo a los 3 primeros locales por categoría.

HORARIOS ENTREGA PREMIOS.

-12h ENTREGA PREMIOS CATEGORIAS AMATEUR, CIRCUITO 3DU y JAMÓN CLUB MAS NUMEROSO.

- AL FINALIZAR PRUEBA ESCOLAR ENTREGA PREMIOS CATEGORIAS ESCOLARES, LOCAL Y JAMÓN ESCUELA/CLUB CON MAS FEMINAS Y ESCUELA CON MAS PARATRIATLETAS.

La entrega de premios se realizará en lugar ANEXO A META al finalizar la prueba INFANTIL.

La competición Alevín, Benjamín y multideporte continuará durante la entrega de premios de las categorías superiores



DISTANCIAS Y HORARIOS POR CATEGORÍAS

DUATLÓN	1º Segmento CARRERA	2º Segmento CICLISMO	3º Segmento CARRERA	HORARIO SALIDA
Juvenil (2008-2009)	2.000 mts (2 vuelta)	8 kms (2 vueltas al circuito GRANDE)	1.000 mts (1 vuelta)	9h15
Cadete (2010-2011)	2.000 mts (2 vuelta)	8 kms (2 vuelta al circuito GRANDE)	1.000 mts (1 vuelta)	A continuación
Infantil (2012-2013)	1.200 mts (1 vuelta)	4 kms (1 vuelta al circuito GRANDE)	750 mts (1 vuelta)	A continuación
Alevín (2014-2015)	1.000 mts (1 vuelta)	4kms (1 vuelta al circuito GRANDE)	500 mts (1 vuelta)	A continuación
Benjamín (2016-2017)	400 mts (1 vuelta)	2 kms (1 vueltas al circuito MEDIANO)	200 mts (1 vuelta)	A continuación
Multideporte (2018)	200mts (1 vuelta)	1 km (1 vuelta al circuito PEQUEÑO)	100 mts (1 vuelta)	A continuación

Habrà una prueba exhibición para la categoría QUERUBÍN que esté federado al finalizar la categoría MULTIDEPORTE . Todos los participantes recibirán una medalla conmemorativa.



CROQUIS DE LOS RECORRIDOS SEGMENTO CARRERA

■ MULTIDEPORTE

200 mts (1 SEGMENTO 1 vuelta) 100mts (3er SEGMENTO 1 vuelta)



■ BENJAMÍN

400 mts (1 SEGMENTO 1 vuelta) 200mts (3er SEGMENTO 1 vuelta)

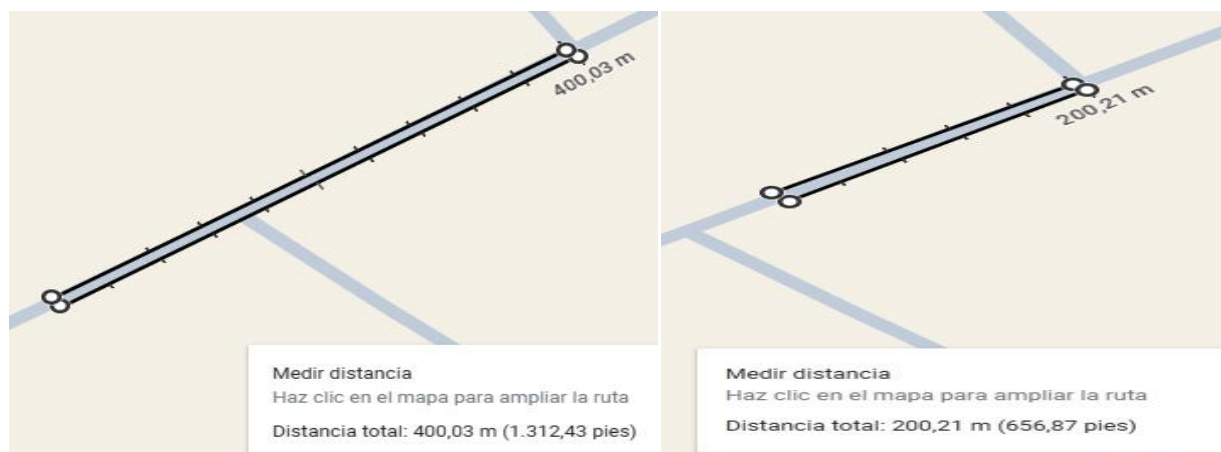

■ ALEVÍN

1.000 mts (1 SEGMENTO 1 vuelta) 500mts (3er SEGMENTO 1 vuelta)

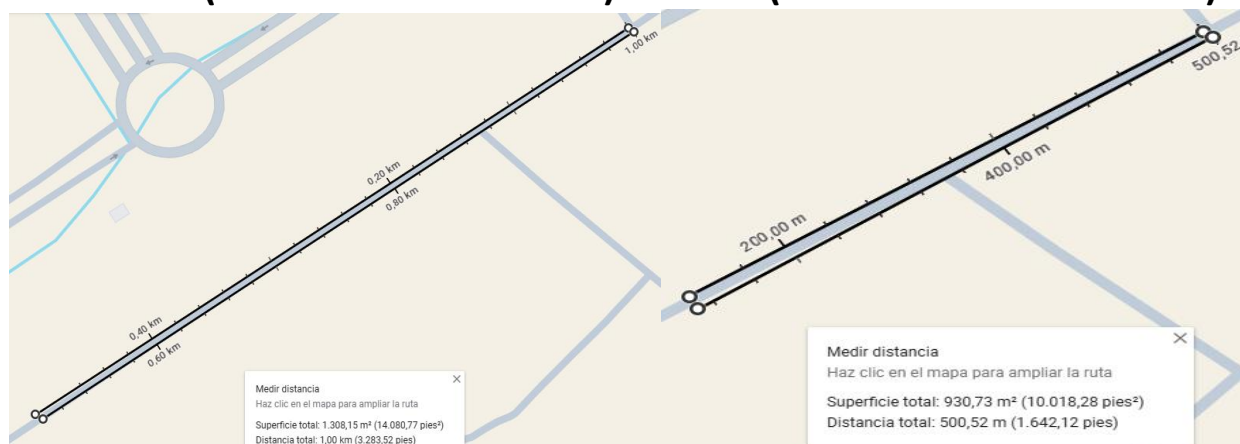



■ INFANTIL

1.500 mts (1 SEGMENTO 1 vuelta) 750mts (3er SEGMENTO 1 vuelta)

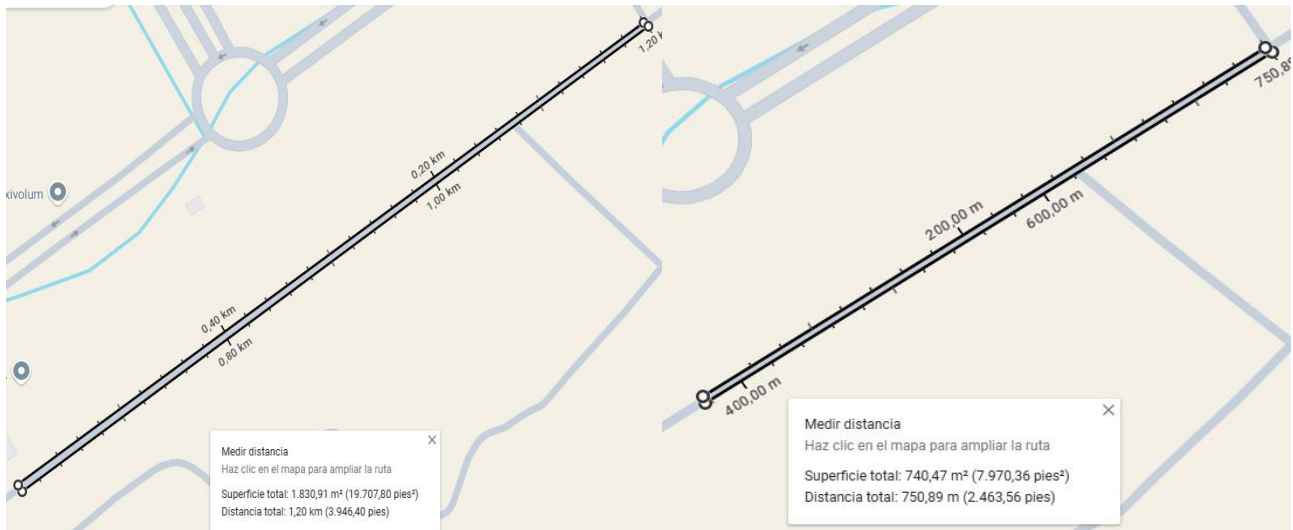

■ CADETES Y JUVENILES

2.000 mts(1er SEGMENTO 2 vueltas) 1.00mts (3er SEGMENTO 1 vuelta)

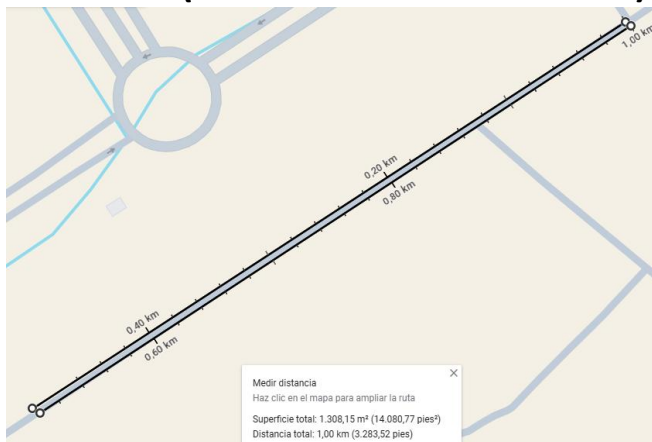



SEGMENTO CICLISTA

CIRCUITO PEQUEÑO (CATEGORÍA MULTIDEPORTE)

■ 1 VUELTA CIRCUITO PEQUEÑO



CIRCUITO MEDIANO (CATEGORÍA BENJAMÍN)

■ 1 VUELTA AL CIRCUITO AL CIRCUITO MEDIANO

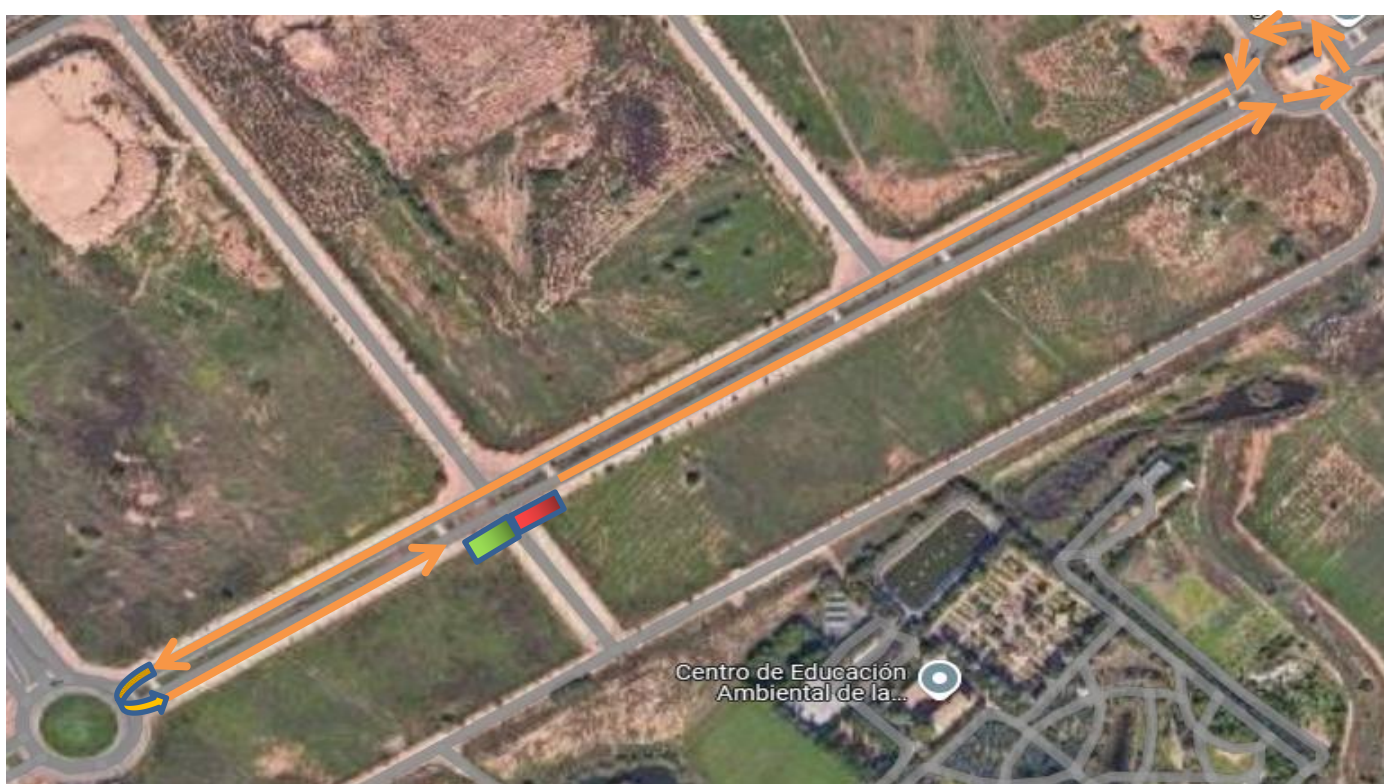



CIRCUITO GRANDE (categorías ALEVÍN, INFANTIL, CADETE Y JUVENIL)

■ 1 VUELTA AL CIRCUITO AL CIRCUITO GRANDE ALEVÍN E INFANTIL

■ 2 VUELTAS AL CIRCUITO AL CIRCUITO GRANDE CADETE Y JUVENIL



ZONA DE TRANSICIÓN SALIDA Y TRANSICIÓN T1





TRANSICIÓN T2 al 2º segmento carrera (carril de compensación en blanco)



ZONA DE PARKING Y CARPAS





EN COLABORACIÓN CON



AYUNTAMIENTO DE SAGUNTO

SPONSORS Y COLABORARES

