

REGLAMENTO IX TRIATLÓN SAGUNTO

Domingo, 21 de septiembre del 2025

I. DESCRIPCIÓN DE LA PRUEBA

1. El IX Triatlón Sagunto (Valencia) es una competición organizada por el club Morvedre Triatlón junto con la colaboración del Ayuntamiento de Sagunto, con el control técnico de la Federación de Triatlón de la Comunidad Valenciana.
2. La prueba se celebrará el domingo día 21 de septiembre a partir de las 8 h, en la Playa de Almardà del municipio de Sagunto, ubicándose la zona de salida en la Playa, parking C/ Muntanyars.
3. La prueba está dentro del calendario oficial de la Federación Valenciana de Triatlón y es sede del campeonato autonómico de Triatlón Olímpico, así como sede de la liga de clubs.
4. La normativa específica de estas dos competiciones que afectan a esta prueba se puede encontrar en el sistema de competiciones 2025 y anexo al presente reglamento la parte específica a este aspecto:

[Sistema-Competiciones-FTCV-2025-propuesta-comite.V7.pdf](#)

5. Se podrán encontrar los recorridos e información útil de cara a la prueba en la página oficial del [Morvedre Triatlón](#)

II. NORMAS DE PARTICIPACIÓN Y SEGURIDAD

6. La prueba está abierta a todos los participantes que lo deseen tanto del territorio nacional como a nivel internacional, tanto hombres como mujeres, nacidos a partir del año 2007. El número máximo de participantes será de 800 triatletas en diferentes salidas, masculina y femenina.
7. El área de transición se encuentra en el parking de la playa Almardà situado en la C/ Muntanyars. Será obligatorio el DNI, pasaporte y/o licencia federativa con foto tanto para entrar al área de transición como para RECOGER EL DORSAL. Para los participantes federados en la Comunidad Valenciana se usará el dorsal único.
8. Horario de competición (PROVISIONAL)

SÁBADO

17:00 – 20:00 H: Entrega de BOLSA DEL CORREDOR (todos) y recogida dorsal para los NO FEDERADOS en Decathlon Sagunto ([Avinguda del Racó de l'Horta, 6, 46500 Sagunt, Valencia](#), centro comercial VidaNova Parc)

DOMINGO

06:00 – 07:30H: Entrega de la BOLSA DEL CORREDOR (todos) (Junto a box)

06:00 – 07:30H: Entrega de la dorsales NO FEDERADOS. (Junto a box)

06:45H: Apertura área de transición

07:45H: Cierre área de transición y revisión de material.

08:00 H: Inicio 1ª SALIDA: MASCULINA TRIATLETAS DE CLUBES DE LLIGA HASTA 7º COMPONENTE + 3 DE MORVEDRE + 2 ÉLITES (ver normativa)

08:05 H: 2ª SALIDA: MASCULINA RESTO DE TRIATLETAS (todos los no incluidos en la 1ª)

08:15 H: 3ª SALIDA: FEMENINA, TODAS

10:00 H: Entrada a meta primer clasificado/a.

13:00 H: Entrega de trofeos.

7. Los participantes recorrerán los siguientes segmentos de la modalidad:
 - Natación 1500 mts (a una sola vuelta, con salida y llegada desde la arena de la playa),
 - Ciclismo 40 km (2 vueltas de 20km).
 - Carrera a pie 10000 mts (2 vueltas completas de 5000 mts)
 - El participante tiene la obligación de conocer los recorridos.
8. Está permitido ir a rueda, pero no entre deportistas de diferente sexo.
9. No está permitido el uso de bicicletas contrarreloj, ni bicicletas de montaña. Tampoco el uso de acoples, bidones detrás del sillín.
10. Se establecen los siguientes tiempos de corte en los diferentes segmentos de la prueba, pasado dicho tiempo el triatleta no podrá continuar la prueba:
 - Desde la salida hasta la T1: 70 min
 - Desde la salida hasta la T2: 150 min
11. Existirán 2 avituallamientos durante la prueba: en el sector de carrera (agua) en los puntos kilométricos:
 - 1k y 6k aprox (mismo punto, circuito a dos vueltas)
 - Línea de meta, zona mixta (agua, isotónica, fruta, etc.).
12. El participante asume, por el hecho de tomar parte en dicha prueba que su estado de salud le permite participar sin riesgo en esta competición, así como que dispone de un nivel de preparación suficiente y que asume los riesgos derivados de su participación comprometiéndose a seguir la propuesta de medidas de seguridad informadas por el organizador, según lo indicado en el apartado específico del reglamento de esta competición, de acuerdo con los apartados siguientes:
 - El participante deberá revisar los recorridos, para la toma en consideración de las medidas propias de seguridad que deberá tener en la competición (velocidad recomendada, especiales medidas de precaución por desniveles o zonas de curvas, etc.).
 - El organizador dispondrá lo necesario para indicar las zonas donde se requieran esas medidas de seguridad por parte de los participantes, bien en la web oficial bien publicándose en el tablón oficial de la prueba.
13. El control de la prueba será realizado por Oficiales de la Federación de Triatlón de la Comunidad Valenciana.
14. Los oficiales y personal técnico, así como el personal sanitario, de la prueba podrán ordenar la no participación o retirada en el transcurso de la prueba de aquellos participantes que por agotamiento, lesiones o cualquier otra circunstancia, no estén en condiciones de continuar.
15. Todos los participantes FEDERADOS/AS en la FTCV deberán utilizar, sin ningún tipo de modificación, todos los dorsales ÚNICOS TRICV

Los participantes NO FEDERADOS/AS y/o Federados en otras Comunidades Autónomas, deberán utilizar los dorsales proporcionados por la organización, de acuerdo a los reglamentos de la Federación Española de Triatlón en vigor. No podrá participar en la prueba todo atleta que no esté debidamente acreditado.
16. La Organización se reserva el derecho a modificar el itinerario o de neutralizarlo, si por circunstancias imprevistas o de fuerza mayor lo hiciesen aconsejable, no teniendo derecho a devolución del importe pagado motivado por estos cambios de causa mayor.
17. Todos los participantes por el mero hecho de cursar su inscripción, aceptan el presente Reglamento, si bien para todo lo no previsto en el mismo, se atenderá a los reglamentos en vigor de la Federación Española de Triatlón.

III. CATEGORÍAS E INSCRIPCIONES

18. La organización establece las siguientes categorías, todas ellas tanto masculina como femenina.

ABSOLUTA
PARATRIATLÓN

Todos
PTWC1 - PTWC2 -
PTS2 - PTS3 - PTS4 -
PTS5 - PTVI1 - PTVI2 -
PTVI3 - PTS7 - PTS8

Para el Campeonato autonómico:

Categoría absoluta masculina y femenina y por Grupos de edad

19. INFORMACIÓN se puede obtener en la Federación de Triatlón de la Comunidad Valenciana (96-3462649) o contactando con el organizador Ximo Catalán al 639588239.

20. **LAS INSCRIPCIONES** se realizan exclusivamente en el apartado de “inscripciones on line”, en la web de la federación valenciana de triatlón www.triatlocv.org, **la cuota de inscripción según fechas es la siguiente:**

- **Domingo 15 de junio hasta el 31 de agosto: 46€**
- **Domingo 31 de agosto hasta el cierre de inscripciones el martes 16 de septiembre: 51€**
 - En caso de participantes Federados en otras CCAA, se añadirán 3 € a la inscripción en concepto de alquiler de chip.
 - En caso de participantes No Federados, se añadirán 3 € a la inscripción en concepto de alquiler de chip y otros 9 € en concepto de Licencia de 1 día.
 - Un euro de cada donación irá destinado a la organización Pablito el Guerrero, para ayudarle en su tratamiento médico.

21. Los participantes recibirán un maillot GSPORT, lo que determina los siguientes plazos de anulación:

- Hasta el 15/07, devolución 100%
- Hasta el 15/08, devolución 60%
- Hasta el 01/09, devolución 40%
- Hasta el cierre, devolución 20%
- El organizador podrá asegurar la talla del maillot del participante hasta el 01/08. Todas las inscripciones a partir del 01/08 (inclusive) podrán especificar su talla durante el proceso de inscripción pero no se podrá asegurar la entrega de la misma el día de la prueba.

22. Debido al cambio de fecha y como os queremos ver a tod@s, os informamos que a los que ya estáis inscritos vamos a dejaros con el precio del periodo PROMOCIONAL:

Si te inscribiste en el primer plazo te devolvemos 5 €.

Si te inscribiste en el segundo plazo te devolvemos 10 €.

¡Queremos que os quedéis!

Nosotros nos encargamos de hacer la devolución.

Para los ya inscritos, en caso de solicitar la baja antes del 15/07 por inconveniencia de la nueva fecha, la devolución será del 100% de la cuota de inscripción abonada en su momento.

23. Cambios en triatletas de clubes de Lliga permitidos hasta cierre de inscripciones. No se modificará la talla del maillot de la inscripción original.

24. El cierre de las inscripciones se realizará el martes día 16 de septiembre a las 23:59 horas o cuando se cubran todas las plazas ofertadas.

25. El pago de la inscripción da derecho al regalo del corredor. A partir de una fecha determinada, no se podrá asegurar tallaje de ropa.
26. Los federados en triatlón en la CV utilizarán su chip TimingSense en propiedad (OBLIGATORIO COMPRARLO ANTICIPADAMENTE EN LA TIENDA ON LINE, CON O SIN VELCRO) mientras que los no federados/as y federados en otras CCAA recogerán los suyos de alquiler (3€ incorporados a la inscripción) el mismo día de la prueba.

IV. TROFEOS Y PREMIOS

- Trofeo Campeonato Autonómico a los tres primeros clasificados absolutos masculino y femenino.
- Trofeo Campeonato Autonómico a los tres primeros clasificados masculinos y femeninos de cada grupo de edad.
- Trofeo Campeonato Autonómico a los tres primeros equipos masculinos y femeninos.
- Trofeos Liga de clubes a los 3 primeros clubes clasificados masculinos y femeninos de 1ª y 2ª división y Promoción.

Diplomas:

- Tres primeros/as clasificados/as de la prueba.
- Primeros locales masculino y femenino.
- Primeros clasificados de cada clase en Paratriatlón.

V. SERVICIOS AL TRIATLETA

27. Zonas de aparcamiento libre – gratuito, en las cercanías a la zona de salida/meta.
28. Cafeterías y restaurantes cercanos a la zona principal de la prueba.
29. La playa de Almardà está galardonada con todos los estándares de calidad (Bandera azul, Q de Cualitur, ISO, Accesibilidad).
30. Atención personalizada para alojamientos o comidas individuales o para grupos en establecimientos locales y próximos a la zona principal.
31. Gestión de reportaje fotográfico a los interesados, con presupuestos personalizados según número de fotos.
32. Para aclaraciones, consultas o dudas, ponerse en contacto con morvedretriathlon@gmail.com

VI. CESIÓN DE DATOS E IMAGEN

33. Los DATOS de carácter personal que el deportista facilita personal y voluntariamente, a través de la presente inscripción a la prueba V TRIATLON DE SAGUNTO, pasarán a formar parte de un fichero de titularidad de CLUB TRIATLON MORVEDRE – SAGUNTO, NIF G-98391998, con finalidad exclusivamente deportiva y estadística y al objeto de gestionar su inscripción en esta prueba. Los datos que se recaban son necesarios para la inscripción en la prueba (obtención de seguros, dorsales, categoría, calificación, etc.) y el no suministro de ellos significa la imposibilidad de efectuar.
34. En todo caso y de conformidad con la Ley 15/1999 de 13 de diciembre de protección de datos de carácter personal el deportista puede acceder, rectificar, oponerse o cancelar sus datos, mediante comunicación directa a C.T. MORVEDRE SAGUNTO, o en la dirección de correo electrónico morvedretriathlon@gmail.com

35. El deportista cede a C.T. MORVEDRE SAGUNTO los derechos de las fotografías o video en las que, con carácter general y en el desarrollo de la prueba deportiva, pueda obtenerse y resultar que aparece su imagen, al objeto de la promoción, publicidad, propaganda y cualquier otra información referente a la prueba deportiva TRIATLON SAGUNTO

VII. PLANOS DE LOS CIRCUITOS DE LA PRUEBA.

A continuación, se detallan los planos de los circuitos y las vueltas que los participantes tendrán que realizar para completar la distancia requerida.

Boxes transición

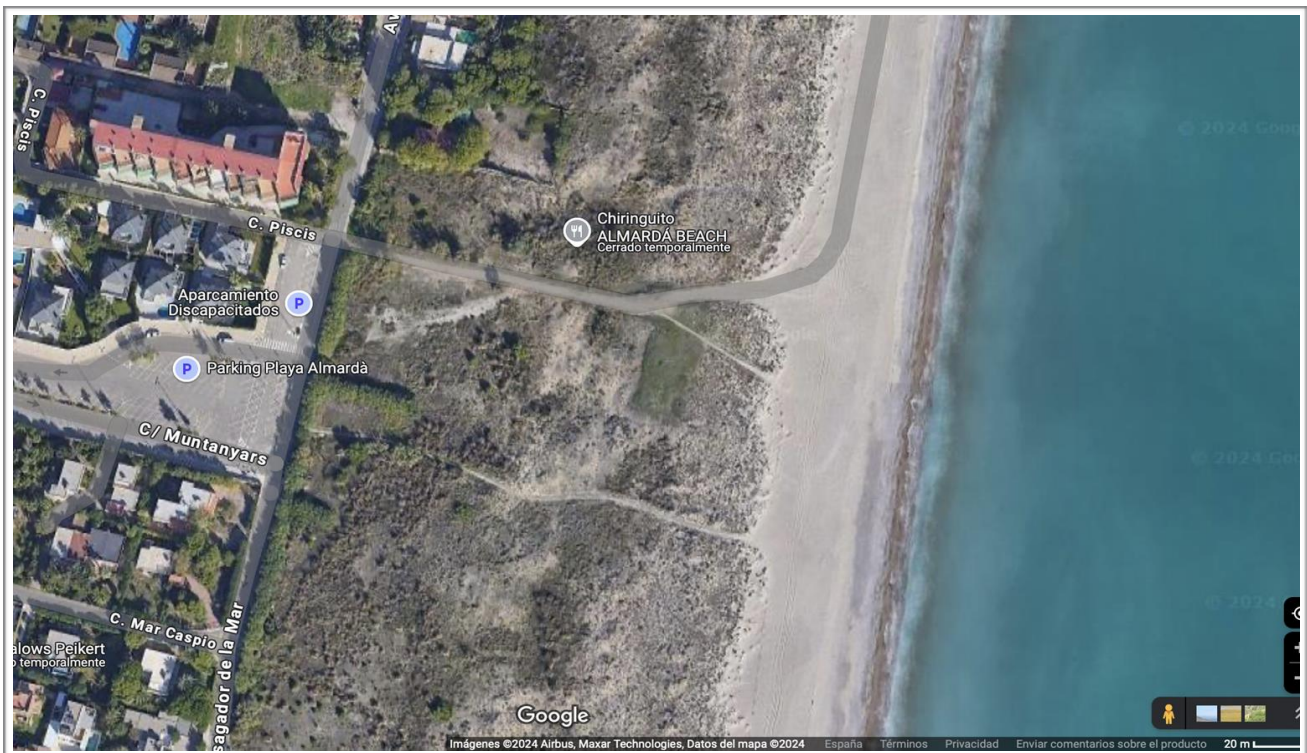

Sector de natación, 1 vuelta de 1500m:



Sector de ciclismo, 2 vueltas 20km (<https://ridewithgps.com/routes/52114287>)

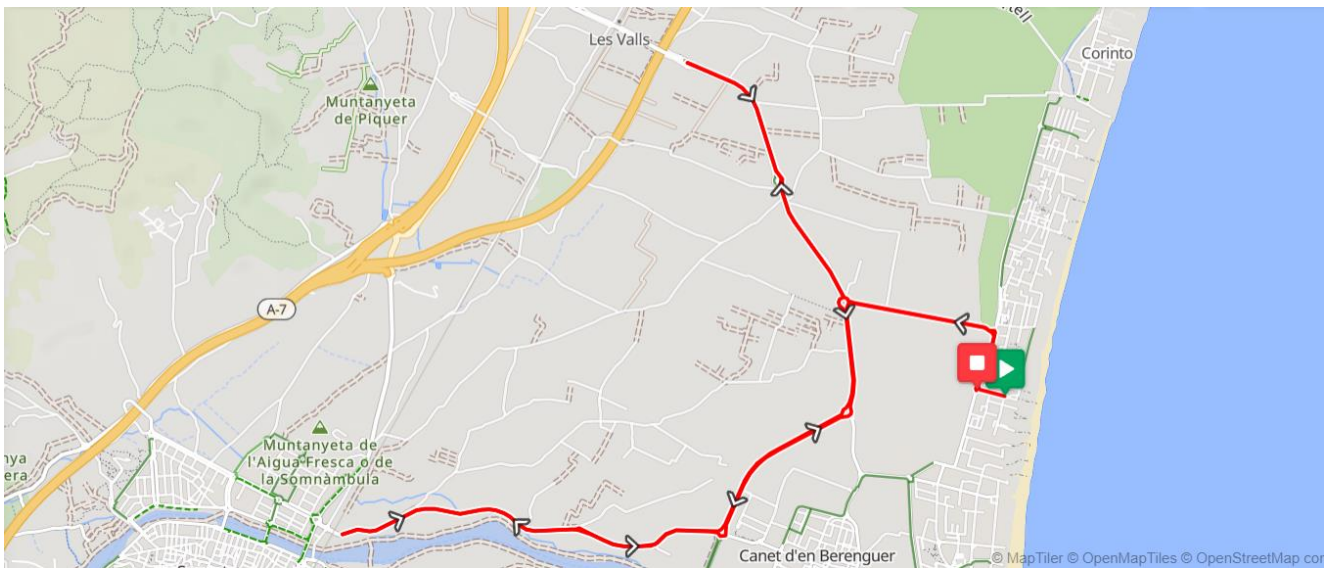

Sector de carrera a pie, 2 vueltas de 5km: (<https://ridewithgps.com/routes/52121737>). Este sector se realizará por la izquierda (sentido inverso).

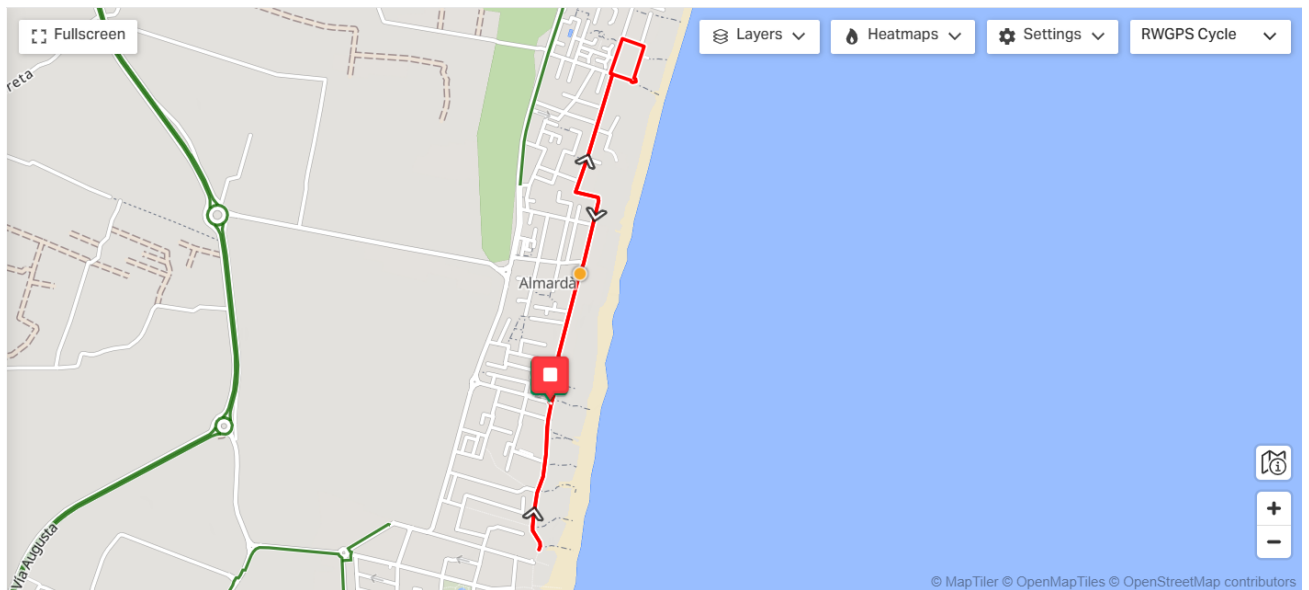

La carrera a

VIII. OTROS

1. Salidas serán LAS INDICADAS MÁS ARRIBA. El triatleta es responsable de conocer la suya a través de la APP TRICV LIVE, siendo descalificado en caso de error.
2. Guardarropa disponible.
3. Área de recuperación. Se elimina el servicio de masaje
4. No hay servicio de duchas.
5. Para más detalles de la prueba o zonas recomendadas para aparcar: <https://morvedretriathlon.es/trisagunto.php>

ANEXO

Campeonato Autonómico de Triatlón Distancia Estándar y sede la Lliga.

Nota inicial: se entiende por club que se encuentra disputando la Lliga aquel que, como máximo, tiene un cero por DNS en lo que va de competición hasta el momento (en el caso de promoción, una vez realizada la reducción de los pares de pruebas individuales. Es decir, que al final de la Lliga va a poder sumar 6 puntuaciones.

Idealmente, en esta prueba deberían ir en primera salida hasta 5 componentes por club (masculinos y femeninos) de los que estén disputando la Lliga en cualquiera de sus divisiones, primera, segunda y promoción, y que alineen el mínimo necesario para puntuar por club, 3 participantes por sexo, además de todos/as aquellos/as triatletas valencianos/as que quieran disputar el autonómico, independientemente del club al que estén adscritos, valenciano o no, disputando Lliga o no.

En caso de que en categoría masculina, haya que partir la salida por cuestiones de seguridad y/o capacidad de la prueba, los criterios de asignación de plazas en dicha salida serán los siguientes, de manera jerárquica y una vez cerradas las inscripciones a la prueba:

1. De entre los inscritos/as, aquellos que se clasificaron hasta la posición 20 en el Cpto Autonómico del año anterior
2. A continuación, hasta posición 50 del ranking TRICV actualizado en la semana anterior al evento. Por estos 2 primeros criterios se asignarán hasta un máximo de 40 plazas.
3. Como se contempla en el caso general de un campeonato autonómico, hasta 10 y 5 plazas de libre disposición por sexo para federación y organizador, debidamente justificadas.
La aplicación de estos 3 primeros criterios podría dar lugar a que un club cualquiera contase con más de 5 participantes en primera salida, circunstancia que se da por válida al prevalecer el derecho individual del triatleta de nivel a disputar el Cpto. Autonómico en primera salida.
Por otro lado, un triatleta puede renunciar voluntariamente a esta primera salida.
4. A continuación hasta 5º/5ª triatleta de los clubes de PRIMERA que estén disputando la Lliga (ver arriba)
5. A continuación hasta 5º/5ª triatleta de los clubes de SEGUNDA que estén disputando la Lliga (ver arriba)
6. A continuación hasta 5º/5ª triatleta de los clubes de PROMO que estén disputando la Lliga (ver arriba)
7. En estos 3 últimos supuestos, se garantizará la igualdad entre clubes de una misma división. Es decir, que primero entrarán los/as cuartos/as de PRIMERA, y tendrán que caber todos/as. A continuación entrarán los/as quintos/as de PRIMERA e, igualmente, tendrán que caber todos. Se procederá de la misma manera y sucesivamente con SEGUNDA y PROMO, o ya se cerrará esa salida cuando se llegue al máximo establecido.
Un club cualquiera puede solicitar pasar a uno/a de sus componentes a la segunda salida, siempre y cuando el/la triatleta exprese su conformidad.
8. En todo caso, la clasificación de la prueba será única, independientemente de la salida en la que se haya participado, y las clasificaciones por club se harán atendiendo a esta regla.