

**I TRIATLÓ 26 DE MAYO**



**TEULADA MORAIRA 2024**

**¿TE ATREVES?**

**Inscripciones: 29 febrero**



# REGLAMENTO

1. I TRIATLÓ TEULADA MORAIRA 2024
  - 1.1 HORARIO
    - Sábado 25 de mayo
    - Domingo 26 de mayo
  - 1.2 DISTANCIAS
  - 1.3 TIEMPOS DE CORTE
2. PARTICIPACIÓN
  - 2.1 RESPONSABILIDADES DE LOS PARTICIPANTES
  - 2.2 CATEGORÍAS
3. SEGUROS
4. INSCRIPCIONES
  - 4.1 PRECIOS
  - 4.2 INSCRIPCIONES LOCALES
  - 4.3 POLÍTICA DE DEVOLUCIÓN DE LAS INSCRIPCIONES
5. CONTROL TÉCNICO DE LA PRUEBA. CRONOMETRAJE
6. SEGURIDAD
7. CIRCUITOS. DESCRIPCIÓN DE LOS CIRCUITOS
  - 7.1 SECTOR NATACIÓN
  - 7.2 ÁREA DE TRANSICIÓN (BOX)
  - 7.3 SECTOR CICLISTA
  - 7.4 SECTOR CARRERA A PIE
8. PREMIOS
9. CIVISMO
10. DATOS DE INTERÉS
  - 10.1 RECLAMACIONES Y APELACIONES

# REGLAMENTO

## 1. I TRIATLÓN TEULADA MORAIRA 2024

El triatlón de Teulada Moraira se celebrará en la Playa de la Ampolla (Moraira) el día 26 de mayo de 2024. Constará de dos modalidades: Sprint y Súper Sprint. La salida se efectuará en el "Paseo del Senillar" en la Playa de la Ampolla, donde se realizará la entrega de dorsales y la meta se ubicará en la "Explanada del Castillo".

### 1.1 HORARIO

- Sábado 25 de mayo:  
17:00h-20:00h: Entrega de dorsales (solo dorsales).
- Domingo 26 de mayo:  
06:30h- 08:00h: Entrega de dorsales (dorsales + chips).  
07:00h-08:15h: Apertura del área de transición (box bicicletas) y control de material para todos los participantes.  
08:25 h: Cámara de llamada Súper Sprint masculino.  
**08:30 h: SALIDA TRIATLÓN SÚPER SPRINT MASCULINO.**  
08:35 h: Cámara de llamada Súper Sprint femenino.  
**08:40 h: SALIDA TRIATLÓN SÚPER SPRINT FEMENINO.**  
09:25 h: Cámara de llamadas SPRINT Masculino.  
**09:30 h: SALIDA TRIATLÓN SPRINT MASCULINO.**  
09:40 h: Cámara de llamada SPRINT Femenino.  
**09:45 h: SALIDA TRIATLÓN SPRINT FEMENINO.**  
12:00 h: Entrega de trofeos.

Las horas de las salidas son aproximadas y están sujetas a modificación hasta último momento dependiendo de la disponibilidad de las autoridades competentes en cuanto a la seguridad del circuito y del desarrollo de la propia carrera, dándose cada salida una vez los jueces determinen que no hay posibilidad de que se solapen los participantes. Es responsabilidad de cada triatleta estar atento ante los cambios de horario que se puedan producir.

### 1.2 DISTANCIAS

- Sprint: 750m - 19,2km - 4,8km.
- Súper Sprint: 350m - 11,7km - 2,6km.

Las vueltas serán:

- Sprint: 1-5-2.
- Súper Sprint: 1-3-1.

Estará arbitrado por la Federación de Triatlón de la C. Valenciana y bajo el reglamento general de competición de la Federación Española de Triatlón.

### 1.3 TIEMPOS DE CORTE

- Súper Sprint:  
Salida natación: 15 minutos.  
Natación + ciclismo: 45 minutos.  
Meta: 1 hora y 5 minutos.
- Sprint:  
Salida natación: 25 minutos.  
Natación + ciclismo: 1 hora 15 minutos.  
Meta: 1 hora 45 minutos.

## 2. PARTICIPACIÓN

La participación en el Triatló Teulada Moraira está abierta a deportistas de cualquier nacionalidad, federados o no. Está previsto para 500 participantes en su totalidad reservando 200 participantes para la modalidad Súper Sprint y 300 participantes para la modalidad Sprint.

Es una prueba apta para paratriatletas en las modalidades **PTS 2,3,4,5,7,8**.

### 2.1 RESPONSABILIDADES DE LOS PARTICIPANTES

Cada participante se compromete a respetar las reglas de la competición, el reglamento de la Federación Española de Triatlón así como a conocer el recorrido de cada segmento.

Cada participante deberá llevar los dorsales facilitados por la organización sin ningún tipo de manipulación de los mismos. Deberán estar visiblemente colocados en todo momento tanto en abdomen (carrera) o espalda (ciclismo) En el segmento ciclista será obligatorio el uso del casco rígido y homologado, que estará siempre abrochado mientras el deportista esté en contacto con la bicicleta y aunque no esté subido a ella (en las transiciones).

Ningún triatleta podrá recibir ningún tipo de asistencia, mientras esté celebrándose la carrera, ni ser acompañado por nadie durante ningún tramo de la prueba (tampoco en la entrada a meta) pudiendo ser descalificado. En la entrada del área de transición y control de material, será imprescindible presentar la licencia de Triatlón o en su defecto el DNI, (documento con foto para la comprobación de la identidad del participante), así como los dorsales deberán estar visiblemente colocados.

Está permitido ir a rueda, pero no entre triatletas de diferente sexo.

No estará permitido el uso de bicicletas de montaña (BTT) en el segmento de ciclismo.

Estará prohibida la entrada a meta acompañado, pudiendo ser causa de descalificación.

Cada atleta participa bajo su responsabilidad y se presupone que con la condición física mínima imprescindible para no poner en riesgo su salud.

## 2.2 CATEGORÍAS

Podrán participar las categorías siguientes (Masculina / Femenina):

- CADETES - Participantes que cumplan 14-15 años durante este año natural (solo podrán participar en la modalidad Súper Sprint).
- JUVENILES - Participantes que cumplan 16-17 años durante este año natural.
- JUNIORS - Participantes que cumplan 18-19 años durante este año natural.
- SUB 23 - Participantes que cumplan 20-23 años durante este año
- ABSOLUTOS
- VETERANOS I - Participantes que cumplan 40-49 años durante este año natural.
- VETERANOS II - Participantes que cumplan 50-59 años durante este año natural.
- VETERANOS III - Participantes que cumplan 60-69 años durante este año natural.
- VETERANOS IV - Participantes que cumplan 70 o más años durante este año natural.

## 3. SEGUROS

La organización dispondrá de una póliza de seguros de Responsabilidad Civil según la legislación vigente. En caso de accidente, los participantes están cubiertos por un seguro de accidentes gracias a su licencia tanto si está federado como por la licencia del día en caso de no estarlo. Los participantes deberán llamar al teléfono de la Federación antes de una semana en caso de accidente o de 24 horas si es de urgencia, solicitando el parte de accidentes.

## 4. INSCRIPCIONES

La inscripción es personal e intransferible, supone la aceptación de todos los artículos del presente reglamento así como de las condiciones de compra.

La inscripción se podrá realizar a través de la web de la Federación Valenciana de Triatlón ([www.triatlocv.org](http://www.triatlocv.org)) con apertura de inscripciones el día 29 de febrero de 2024 a las 17:00 horas en ambas modalidades.

El pago se realizará mediante tarjeta en la plataforma de inscripciones del evento. Se realizará la inscripción de 500 plazas entre Súper Sprint y Sprint.

En caso de agotarse las inscripciones se abrirá una lista de espera en la que se cargará el importe de la inscripción de forma íntegra procediéndose a la devolución de la misma a todos aquellos inscritos en la lista de espera que finalmente no obtengan dorsal para la prueba.

Queda terminantemente prohibida la inscripción el día de la prueba.

La recogida del chip se realizará el mismo día de la prueba para todos los participantes que NO estén federados y que hayan pagado su alquiler en la inscripción. El resto de participantes federados tendrán que llevar el chip previamente comprado (20€) como requisito de participación en la prueba.

Los federados en triatlón de la comunidad valenciana utilizarán su chip Timing Sense en propiedad que deben haber adquirido previamente de forma obligatoria. La recogida del chip se realizará el mismo día de la prueba para todo participante fuera de la CV, no federados o que no haya llevado a la prueba por pérdida u olvido, deberán pagar en la carpa de cronometraje 5€ en concepto de alquiler.

Todos aquellos participantes de la Comunidad Valenciana a los que se les haya asignado dorsal único mantendrán el mismo para la prueba. Las personas NO federadas se les otorgará un número de dorsal mediante la Federación para esta prueba.

El plazo de inscripciones se cerrará el miércoles 22 de mayo a las 23:59h o en el momento de agotar inscripciones.

#### 4.1 PRECIOS

Hasta el 25 de marzo de 2024:

25 € Federados, 25+6+5€ no federados para la modalidad Súper Sprint.  
35 € Federados, 35+13+5€ no federados para la modalidad Sprint.

Del 26 de marzo de 2024 al 15 de abril de 2024:

30 € Federados, 30+6+5€ no federados para la modalidad Súper Sprint.  
40 € Federados, 40+13+5€ no federados para la modalidad Sprint.

Del 16 de abril de 2024 al 2 de mayo de 2024:

35 € Federados, 35+6+5€ no federados para la modalidad Súper Sprint.  
45 € Federados, 45+13+5€ no federados para la modalidad Sprint.

Para el resto de plazas e inscripciones de lista de espera:

40 € Federados, 40+6+5€ no federados para la modalidad Súper Sprint.  
50 € Federados, 50+13+5€ no federados para la modalidad Sprint.

#### 4.2 INSCRIPCIONES LOCALES

Miembros de algún Club Deportivo con sede en Teulada Moraira, habrá que acreditarlo mediante el certificado correspondiente remitido por e-mail a [clubatletismocorremundos@gmail.com](mailto:clubatletismocorremundos@gmail.com)

#### 4.3 POLÍTICA DE DEVOLUCIÓN DE LAS INSCRIPCIONES

Las inscripciones son estrictamente personales e intransferibles, no pueden ser utilizadas por otra persona diferente de la inscrita.

Se procederá a la devolución de la inscripción con los siguientes condicionantes:

- 80 % de la inscripción hasta 60 días antes de la celebración de la prueba.
- 60 % de la inscripción hasta 30 días antes de la celebración de la prueba.
- 30 % de la inscripción hasta 15 días antes de la celebración de la prueba.

No se realizarán devoluciones desde 14 días antes de la celebración de la prueba.

No se reservará la plaza para posteriores ediciones en caso de no poder asistir a la prueba ni se realizarán cambios de dorsal.

En caso de cancelarse la prueba con más de 72 horas de antelación se procederá a la devolución de las inscripciones descontando 5 € por inscripción por gastos organizativos.

En caso de que por circunstancias meteorológicas se cancele la prueba a menos de 72 horas de su celebración se procederá a la devolución del 50% de las inscripciones.

## 5. CONTROL TÉCNICO DE LA PRUEBA. CRONOMETRAJE

La responsabilidad del control técnico de cada una de las pruebas estará a cargo de la Federación de Triatlón de la C. Valenciana. La prueba se someterá al reglamento de la Federación Española de Triatlón.

El Delegado técnico designado por la Federación Valenciana de Triatlón tendrá la decisión final ante cualquier anomalía reglamentaria durante el transcurso de las pruebas.

Se tomarán los tiempos parciales en los tres segmentos del Triatlón mediante cronometraje por chip.

## 6. SEGURIDAD

La seguridad en la vía pública y el control del tráfico será responsabilidad de los cuerpos de seguridad del municipio de Teulada Moraira.

La organización se encargará de controlar la seguridad en el área de transición y el acceso de todas las personas velando por la seguridad del material.

En cada uno de los tres segmentos habrá asistencia sanitaria suficiente, calificada, acorde a la normativa vigente y al número de participantes.

Los servicios médicos de la organización así como los jueces estarán autorizados a retirar a cualquier participante por razones médicas.

En caso de que las condiciones meteorológicas marítimas sean adversas, la prueba pasaría a la modalidad de duatlón con las siguientes distancias: 2,6-11,7-1,3 km para súper sprint; 4,8-19,2-2,4 km para sprint.



## 7. CIRCUITOS

La organización es responsable de la señalización y control de los circuitos. Los circuitos de los distintos segmentos de la prueba publicados podrían verse alterados, reducidos o eliminados si por razones meteorológicas u otras circunstancias ajenas a la organización la competición no pudiese desarrollarse según lo previsto.

Los cambios serían anunciados con la máxima antelación posible y siempre habiendo sido consensuados previamente con el Director Ejecutivo y el Delegado Técnico de la prueba.

Los participantes están obligados a conocer los circuitos y el número de vueltas de los mismos.

### DESCRIPCIÓN DE LOS CIRCUITOS

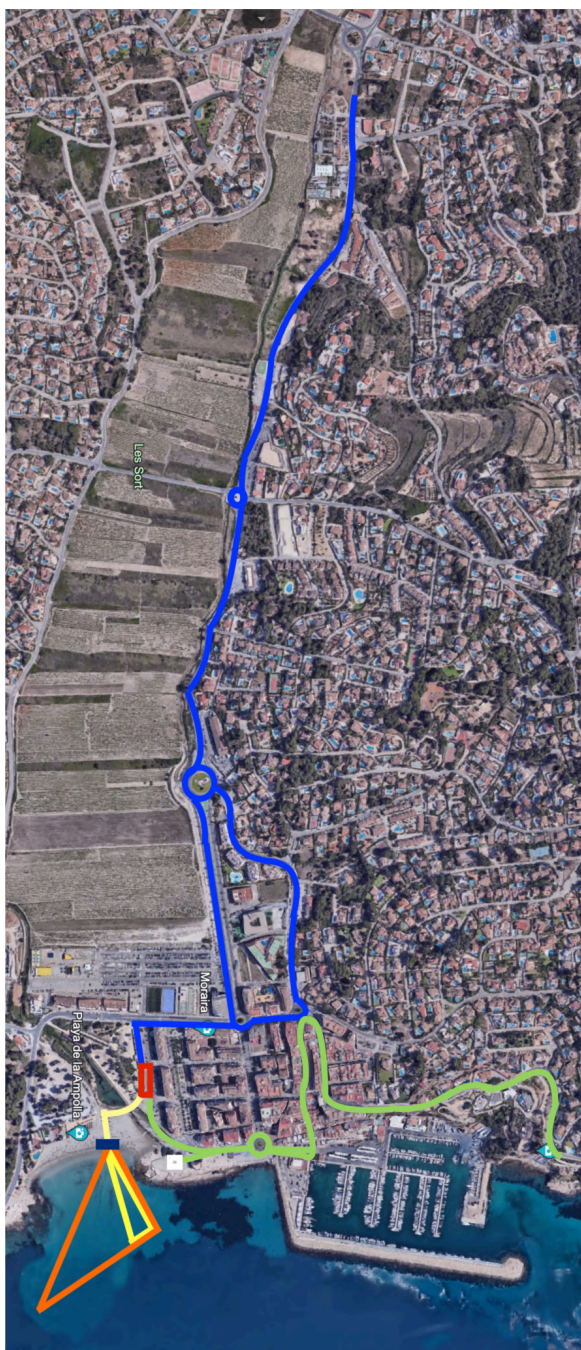



## 7.1 SECTOR NATACIÓN

- SÚPER SPRINT: Una vuelta de 350m en la Playa de la Ampolla.
- SPRINT: Una vuelta de 750m en la Playa de la Ampolla.

A unos metros de la salida se ubicarán dos kayaks que marcarán el inicio obligatorio de nado siendo descalificada la persona que no lo haga.



## 7.2 ÁREA DE TRANSICIÓN (BOX)

Al salir de la transición los corredores circularán por un tramo de enlace hasta llegar a la Ctra. Moraira-Calp donde empieza el circuito de ciclismo.

No se podrá acceder al box hasta que no finalicen el sector de ciclismo de ambas modalidades (con previa autorización de la Federación).



## 7.3 SECTOR CICLISTA

- SÚPER SPRINT: 11,7 km en tres vueltas de 3,8km.
- SPRINT: 19,2 km en cinco vueltas de 3,8km.

El recorrido en bicicleta es verdaderamente rápido. Totalmente llano, con una calzada en perfecto estado y casi en línea recta. Las bicicletas salen desde el Paseo del Senillar, enlazan la Ctra. Moraira-Calp con la rotonda de la gasolinera de la Ctra. Teulada-Moraira hasta llegar a un giro previo a la rotonda del Aldi (misma Ctra. Teulada-Moraira) y vuelta hasta la primera rotonda de la Avda. de Madrid.

El súper sprint dará 3 vueltas al circuito y el sprint darán 5 vueltas.

Será motivo de descalificación invadir el sentido contrario de la carretera en este sector.

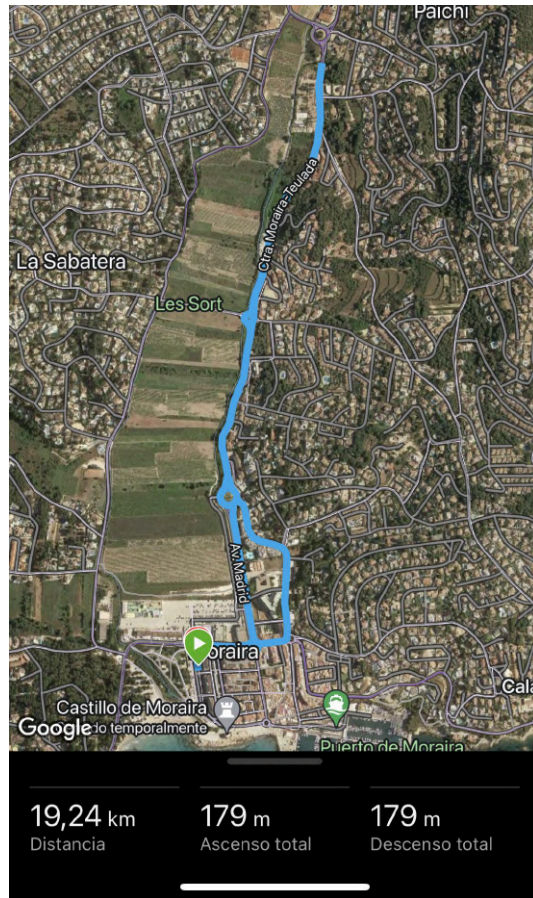
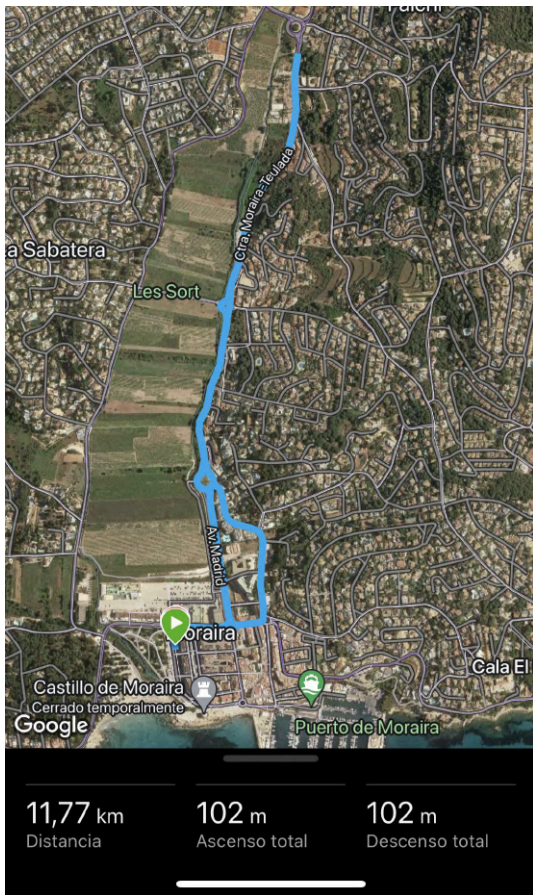



## 7.4 SECTOR CARRERA A PIE

La carrera a pie discurre por el Paseo del Senillar dirección C/ Castillo que enlaza C/ Dr. Calatayud y Avda. del Portet con un giro volviendo por el mismo recorrido hasta la meta (ligera rampa hasta la explanada del Castillo).

El Súper Sprint consta de 1 vuelta al circuito para hacer un total de 2,6 km mientras que el Sprint son 2 vueltas para completar 4,8km.

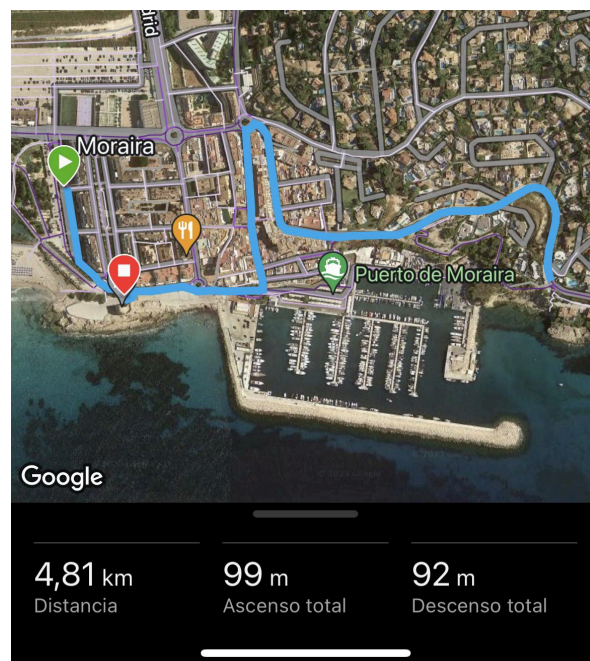
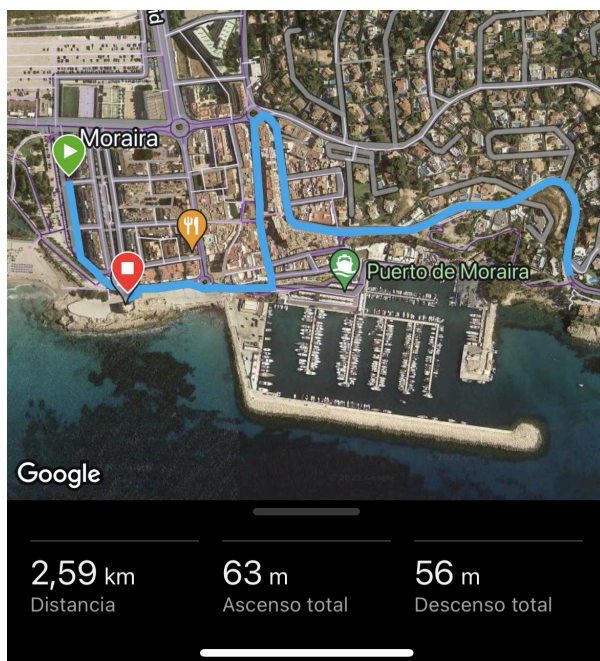

## 8. PREMIOS

Los tres primeros lugares de las clasificaciones generales (masculina y femenina) de ambas modalidades (Súper Sprint y Sprint) recibirán un trofeo. Las personas participantes no federadas o no pertenecientes a un club (open) no tendrán una clasificación independiente y optarán a la clasificación general en la modalidad súper sprint y sprint. Habrá trofeo para los tres primeros clubs en modalidad Súper Sprint y Sprint. También para los tres primeros clasificados de las distintas categorías.

Trofeo a los tres primeros locales generales en modalidad Súper Sprint y Sprint tanto en categoría masculina como femenina.

Se considerarán locales solamente a los participantes que pertenezcan al C.A Corremundos y/o estén empadronados en el municipio de Teulada Moraira.

## 9. CIVISMO

Los participantes aceptan cada uno de los artículos de este reglamento desde el momento en el que realizan la inscripción.

Se comprometen a no anticiparse al momento de la salida y a cubrir todos los tramos completos antes de cruzar la línea de meta.

Deberán ser respetuosos con el personal implicado en la organización, con el resto de participantes y espectadores de la prueba. Se comprometen también a tratar el material deportivo propio y ajeno con respeto.

Con el fin de contribuir a un mínimo impacto ambiental de las pruebas, los participantes usarán unos vasos reutilizables que se entregarán junto al dorsal y que rellenarán en los avituallamientos dispuestos al efecto. El no cumplimiento de alguna de estas normas cívicas podrá ser motivo de amonestación por parte de los miembros de la Organización.

## 10. DATOS DE INTERÉS

Para cualquier duda o información referente a la prueba se puede contactar con la organización (Club de Atletismo Corremundos) a través del correo electrónico [clubatletismocorremundos@gmail.com](mailto:clubatletismocorremundos@gmail.com)

Las novedades, fotos, vídeos y otros datos de interés también se publicarán a través de:

- Instagram [www.instagram.com/triatloteuladamoraira](https://www.instagram.com/triatloteuladamoraira)
- Facebook [www.facebook.com/clubatletismocorremundos](https://www.facebook.com/clubatletismocorremundos)

Habrà servicio de guardarropa justo al lado de la zona de entrega de dorsales, si las circunstancias lo permiten.

Disponibilidad de servicio de duchas a 300m de distancia en el Polideportivo Les Sorts (Ctra. Moraira-Calp, 10) hasta las 13:00h

Avituallamiento líquido en cada vuelta de la carrera a pie, y sólido y líquido en la meta.

### 10.1 RECLAMACIONES Y APELACIONES

Se seguirá lo dispuesto en el Reglamento de Competiciones de la Federación Española de Triatlón, así como las regulaciones disciplinarias propias del ámbito de la Federación de Triatlón de la C. Valenciana.

