

# III DUATLÓN DE CASTELLÓN



**25 DE MARZO 2018 (10:00h)**

**PISTA DE ATLETISMO UNIVERSIDAD JAIME I**

**PRUEBA PUNTUABLE PARA:**

**“CIRCUIT DUATLONS CASTELLÓ”**



# REGLAMENTO DE LA PRUEBA

## DISTANCIAS

5km carrera a pie ( 1 vuelta ) + 20km ciclismo (4 vueltas) + 2,5km carrera a pie (1 vuelta)

## REGLAMENTO PRUEBA

1. El número máximo de participantes estará **limitado a 350 triatletas**.
2. La responsabilidad del control técnico de la prueba estará a cargo de la **Federación de Triatlón de la Comunidad Valenciana**.
3. El organizador de la prueba es **C.D TEAM EVASION CASTELLÓN**.
4. Estará permitido ir a rueda, pero no entre triatletas de diferente sexo o entre deportistas que van en vueltas diferentes.
5. Los y las participantes deberán llevar los dorsales facilitados por la organización sin ningún tipo de manipulación de los mismos. Es obligatorio el uso del casco rígido mientras se esté en contacto con la bici.
6. **APTO PARATRIATLETAS (EXCEPTO PTWC1 Y PTWC2)**.
7. En la entrada al área de transición se tendrá que presentar el DNI o licencia federativa con foto, además de llevar el chip, los dorsales y el casco puesto y abrochado. No será posible la acreditación de identidad por parte de otra persona.
8. Los participantes se comprometen a respetar las normas de la competición, **cumplir el reglamento de la federación española de Triatlón y conocer el circuito**.

**El participante** deberá revisar los recorridos, al menos en el entorno próximo a la zona de transición, para la toma en consideración de las medidas propias de seguridad que deberá tener en la competición (velocidad recomendada, especiales medidas de precaución por desniveles o zonas de curvas, etc.).

**El organizador** dispondrá lo necesario para indicar las zonas donde se requieran esas medidas de seguridad por parte de los participantes, bien en la reunión informativa anterior (si la hubiera), bien publicándolo en el tablón oficial de la prueba.

9. El organizador, advierte a los participantes de los riesgos derivados de su participación, los cuales se comprometen a seguir la propuesta de medidas de seguridad informadas por el organizador, según lo indicado en el apartado específico del reglamento de esta competición.



## 10. No habrá tiempo de corte durante la prueba.

11. Ciclismo: El manillar deberá ser de curva tradicional en bicicletas de carretera. El uso de acoples está prohibido. No se permiten bicicletas de montaña.

### CATEGORIAS

Categorías tanto para masculino como femenino

• ABSOLUTA		1º,2º,3º (Mas y fem)
• JUNIORS	1999-2000	1º,2º,3º (Mas y fem)
• SUB-23	1995-1998	1º,2º,3º (Mas y fem)
• VETERANOS I	1969-1978	1º,2º,3º (Mas y fem)
• VETERANOS II	1959-1968	1º,2º,3º (Mas y fem)
• VETERANOS III	1958 y anteriores	1º,2º,3º (Mas y fem)
• CLUBES		1º,2º,3º (Mas y fem)

### LUGAR DE CELEBRACIÓN

1. La salida y la meta estarán situadas en la pista de atletismo del complejo deportivo de la Universidad Jaime I
2. Transición estará situada en el césped central de la pista de atletismo.
3. No habrá avituallamiento durante la prueba. Únicamente uno en el post-meta (liquido y solido).
4. La zona de recepción, recogida de dorsales y entrega de premios estará situada en el césped central la pista de atletismo.
5. Habrá servicio de guardarropa en la zona de recogida de dorsales y servicio de vestuarios y duchas en los vestuarios de la pista de atletismo.

### INSCRIPCIONES A LA PRUEBA Y CHIPS

1. Se realizaran de forma exclusiva a través de [www.triatlocv.org](http://www.triatlocv.org) apartado "INSCRIPCIONES ON LINE", "III DUATLÓN DE CASTELLÓN"
2. El plazo límite de inscripción será hasta el día **21 de marzo de 2018** ese día inclusive, por riguroso orden de inscripción.
3. Federados en triatlón: **22€** .
4. No federados en triatlón: **22€ + 12€ en concepto de licencia de un día.**



5. Queda terminantemente prohibida la inscripción el día de la prueba.
6. Las inscripciones se realizarán mediante TPV en la misma plataforma de inscripciones de [www.triatlocv.org](http://www.triatlocv.org).
7. Fecha límite para la devolución de la inscripción: **21 de marzo de 2018 (toda devolución cualquier sea el motivo llevará un cargo de 5€ por motivos de gestión).**
8. La lista de inscritos podrá consultarse en : [www.triatlocv.org](http://www.triatlocv.org)
9. La recogida del dorsal y del chip se realizará el mismo día de la prueba de **8:30h a 9:30h**. Todo participante que no disponga de chip amarillo en propiedad (o que no lo lleve a la prueba) deberá pagar en la carpa de cronometraje, **2€** en concepto de alquiler. También se puede adquirir a un precio de **20€**. El chip alquilado se devolverá al finalizar la prueba.

## TROFEOS

1. Trofeo a los 3 primeros clasificados de cada categoría masculina y femenina:
  - ABSOLUTOS
  - JUNIORS
  - SUB-23
  - VETERANOS I
  - VETERANOS II
  - VETERANOS III
  - CLUBES
2. Cada participante un obsequio conmemorativo de la prueba.
3. Avituallamiento variado post carrera.

## HORARIOS

- **8:30h:** Recogida de dorsales pista de atletismo del complejo deportivo de la Universidad Jaime I.
- **9:00h:** Apertura de la zona de transición y revisión del material.
- **9:30h:** Cierre recogida de dorsales.
- **9:45h:** Cierre de la zona de transición.
- **9:50h:** Cámara de llamadas masculina
- **10:00h:** Salida masculina.
- **10:05h:** Cámara de llamadas femenina.
- **10:15h:** Salida femenina.
- **12:00h:** Entrega de trofeos.



## RECORRIDOS

Segmento nº1: Carrera a pie / distancia 5km (1 vuelta).

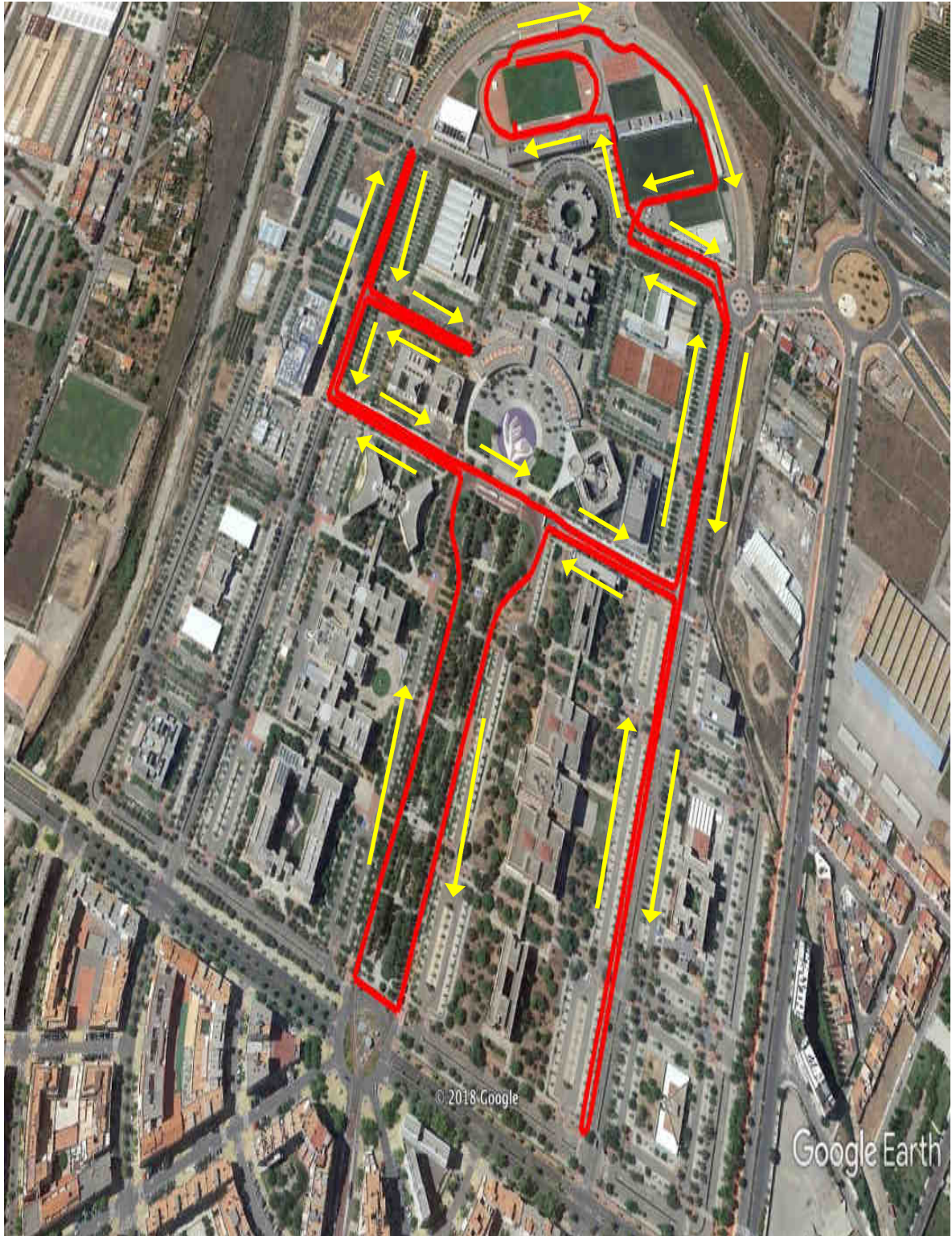

Segmento nº2: Ciclismo / distancia 20km (4 vueltas)

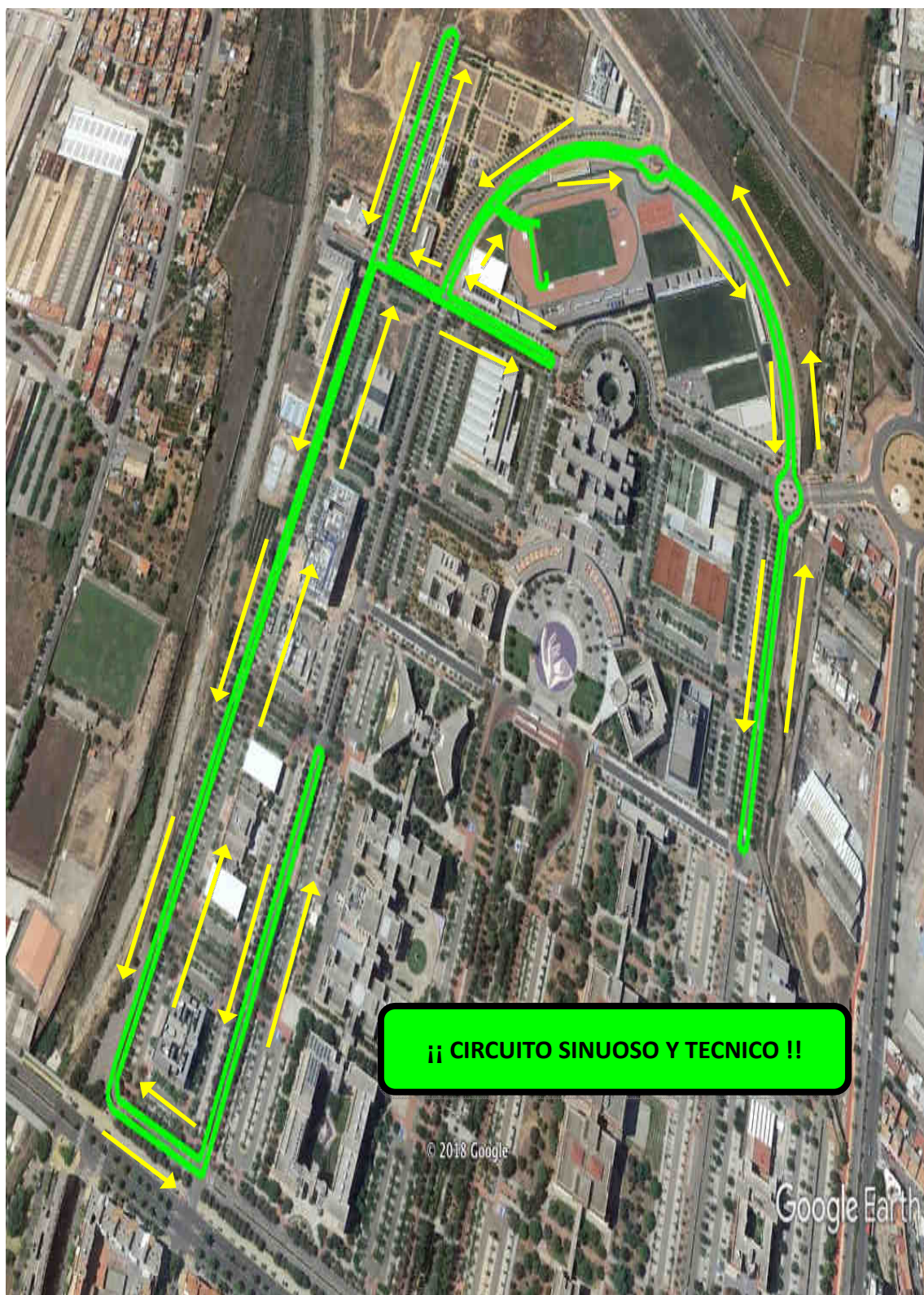

Segmento nº3: Carrera a pie / distancia 2,5km (1 vuelta).



## MAS INFORMACIÓN DE LA PRUEBA

1. [tevasioncs@hotmail.com](mailto:tevasioncs@hotmail.com)
2. 615270223 GUILLAUME TAILLEBRESSE
3. 669739346 JOSÉ LUIS DOLZ

## RECLAMACIONES Y APELACIONES

Las personas o entidades participantes podrán interponer reclamaciones o apelaciones conforme a lo previsto en el presente capítulo del Reglamento de Competiciones.

### RECLAMACIONES

a) Se entiende por reclamación la acción ejercitada ante el Juez Árbitro por una persona o entidad participante, o que se disponga a participar, en una prueba en relación con los siguientes aspectos:

1. Frente a la lista de salida: antes de la reunión técnica o, de no existir esta, hasta una hora antes de la primera salida de la jornada. Tales reclamaciones deberán ser resueltas con anterioridad al inicio de la prueba.

2. Frente a los recorridos: deben presentarse a más tardar 24 horas antes del inicio de la competición.

3. Frente a la competición:

a. En las competiciones Élite, Sub23, Junior, Cadete y Paratriatlón: un deportista que presente una reclamación contra otro deportista debe realizarla en los cinco (5) minutos después de su entrada en meta. Si el proceso de reclamación se inicia en ese periodo el deportista tiene quince (15) minutos adicionales para entregar la reclamación al Juez Árbitro desde que se haya iniciado el proceso de reclamación.

b. En las competiciones de Grupos de Edad: Quien formule una reclamación contra otro deportista, debe presentarla en los quince (15) minutos siguientes a la entrada en meta del último participante. Anunciada la reclamación en el plazo indicado, el Juez Árbitro deberá conceder al reclamante, si lo solicitase, un periodo de treinta (30) minutos adicionales para su entrega definitiva.

4. Frente al equipamiento.

a. En las competiciones Élite, Sub23, Junior, Cadete y Paratriatlón: Quien formule una reclamación contra otro deportista, debe presentarla en los cinco (5) minutos siguientes a su entrada en meta. Anunciada la reclamación en el plazo indicado, el Juez Árbitro deberá conceder al reclamante, si lo solicitase, un periodo de quince (15) minutos





adicionales para su entrega definitiva.

b. En las competiciones de Grupos de Edad: Quien formule una reclamación contra otro deportista, debe presentarla en los quince (15) minutos siguientes a la entrada en meta del último participante. Anunciada la reclamación en el plazo indicado, el Juez Árbitro deberá conceder al reclamante, si lo solicitase, un periodo de treinta (30) minutos adicionales para su entrega.

5. Frente a los resultados: se pueden presentar reclamaciones a los resultados para corregir errores que no vayan en contra de las decisiones tomadas por el Juez Arbitro o el Jurado de Competición y en los 30 días siguientes a la finalización de la competición.

b) Las reclamaciones serán formuladas por escrito y entregadas o remitidas al Juez Árbitro. Una reclamación no se considerará presentada hasta que el Juez Árbitro no la haya recibido. Las reclamaciones relativas a los apartados a.1, a.2, a.3 y a.4 deberán adjuntar adicionalmente el justificante del abono de la tasa mínima de 20 €, cantidad que será reintegrada al reclamante en el caso de estimarse íntegramente su reclamación.

c) Quien/es presente/n una reclamación deberá/n exponer los hechos de forma sucinta en el escrito presentado y aportar cuanto sigue:

1. Hechos o situación reclamada.
2. Fundamentos o argumentos esgrimidos.
3. Pruebas aportadas.
4. Medidas cautelares solicitadas.
5. Petición o reclamación expresa formulada.

d) El Juez Árbitro podrá acordar mediante resolución la inadmisión de una reclamación en aquellos casos en los que se hubiesen planteado cuestiones distintas a las expresamente previstas en el epígrafe a) del apartado 2º del presente artículo o cuando se hubiesen presentado fuera del plazo previsto en el epígrafe b) del apartado 2º del presente artículo. La resolución de inadmisión de una reclamación podrá ser recurrida ante el Comité Jurisdiccional de Competición y Disciplina de la FETRI en el plazo de 2 días hábiles desde su notificación a la persona o entidad reclamante.

e) El Juez Árbitro, con carácter previo a emitir su resolución, podrá ordenar la práctica de cuantas diligencias entienda precisas. Dichas diligencias ordenadas por el Juez Árbitro podrán servir tanto para solicitar u obtener información complementaria en relación con el objeto de litigio o controversia, como para conferir trámite de audiencia a cuantas personas o entidades pudiesen resultar directamente afectadas por la reclamación planteada. Igualmente, el Juez Árbitro se pronunciará de forma expresa sobre las medidas cautelares solicitadas por el reclamante.



f) Las reclamaciones presentadas serán resueltas por el Juez Árbitro mediante resolución escrita motivada. La resolución será notificada a los o las reclamantes y publicada a través de un mecanismo que garantice su conocimiento por el resto de personas o entidades participantes en la prueba deportiva.

g) Las resoluciones sobre las reclamaciones presentadas deberán ser dictadas por el Juez Arbitro: (i) Antes del inicio de la competición en el caso de las reclamaciones previstas en los apartados a.1 y a.2 del presente artículo; (ii) En el plazo de tres horas desde la presentación de las reclamaciones en el resto de apartados del presente artículo. El plazo máximo para resolver la reclamación podrá excepcionalmente ser ampliado de forma motivada por el Juez Árbitro. La falta de resolución de la reclamación en el plazo máximo previsto sin que se haya procedido por el Juez Árbitro a su ampliación conllevará la desestimación por silencio, operando el silencio negativo. En caso de desestimación de la reclamación por silencio negativo, la persona o entidad reclamante podrá interponer la apelación correspondiente ante el Comité Jurisdiccional de Competición y Disciplina de la FETRI dentro de los dos siguientes días hábiles a contar desde el vencimiento del plazo para resolver por el Juez Arbitro.

h) Analizada la reclamación planteada y practicadas las diligencias que se hubiesen acordado, se dictará la resolución correspondiente desestimando o estimando la reclamación total o parcialmente. Dicha resolución podrá ser apelada por el reclamante ante el Comité Jurisdiccional de Competición y Disciplina de la FETRI en el plazo de dos días hábiles desde su notificación a la persona o entidad reclamante.

i) Las resoluciones de las reclamaciones serán publicadas a través de un mecanismo que garantice su conocimiento por el resto de personas o entidades participantes en la prueba deportiva. Dichas personas o entidades participantes, salvo que se hubiese desestimado íntegramente la reclamación planteada, podrán interponer apelación frente a la resolución dictada ante el Comité Jurisdiccional de Competición y Disciplina de la FETRI en el plazo de dos días hábiles desde su publicación.

## **APELACIONES**

a) Se entiende por apelación la acción ejercitada por una persona o entidad participante frente a las decisiones y resoluciones del Juez Árbitro. La apelación podrá plantearse tanto frente a las sanciones impuestas o aplicadas como frente a las decisiones del Juez Árbitro en el curso de la competición. Corresponde al Jurado de Competición la resolución de las apelaciones presentadas frente a las decisiones y resoluciones del Juez Árbitro. La resolución dictada por el Jurado de

Competición se podrá recurrir ante el Comité Jurisdiccional de Competición y Disciplina de la FETRI en el plazo de dos días hábiles desde su publicación.

b) El procedimiento de apelación se regirá por las siguientes reglas o protocolo:

1. Apelaciones en contra de la decisión tomada por el Juez Arbitro entre la reunión



técnica, o en su defecto el tiempo límite establecido para el control de firmas, y el inicio de la competición:

a) Para las competiciones Elite, Sub23, Junior, Cadete y Paratriatlón: Quien formule una apelación contra la decisión del Juez Arbitro debe presentarla en los cinco (5) minutos siguientes al de su publicación o comunicación por dicha autoridad deportiva. Anunciada la apelación en el plazo indicado, el Juez Árbitro deberá conceder al apelante, si lo solicitase, un periodo de quince (15) minutos adicionales para su entrega definitiva.

b) Para las competiciones de Grupos de Edad: Quien formule una apelación contra la decisión del Juez Arbitro debe presentarla en los quince (15) minutos siguientes al de su publicación o comunicación por dicha autoridad deportiva.

Anunciada la apelación en el plazo indicado, el Juez Árbitro deberá conceder al apelante, si lo solicitase, un periodo de treinta (30) minutos adicionales para su entrega definitiva.

2. Apelaciones en contra de la decisión tomada por el Juez Arbitro durante la competición y hasta la entrada en meta del participante implicado:

a) Para las competiciones Elite, Sub23, Junior, Cadete y Paratriatlón: Quien formule una apelación contra la decisión del Juez Arbitro debe presentarla en los cinco (5) minutos siguientes al de su entrada en meta. Anunciada la apelación en el plazo indicado, el Juez Árbitro deberá conceder al apelante, si lo solicitase, un periodo de quince (15) minutos adicionales para su entrega definitiva.

b) Para las competiciones de Grupos de Edad: Quien formule una apelación contra la decisión del Juez Arbitro debe presentarla en los quince (15) minutos siguientes desde que el último deportista finalice la competición. Anunciada la apelación en el plazo indicado, el Juez Árbitro deberá conceder al apelante, si lo solicitase, un periodo de treinta (30) minutos adicionales para su entrega definitiva.

3. Apelaciones en contra de la decisión tomada por el Juez Arbitro después de que el participante implicado haya finalizado la competición: Quien formule una apelación contra la decisión del Juez Arbitro debe presentarla en el plazo máximo de una (1) hora tras de la publicación de los resultados definitivos en el panel o tablón. Junto a los resultados será publicado el documento que contenga la relación de sanciones aplicadas. La publicación de los resultados definitivos expresará la hora exacta de su publicación a efectos de computar el plazo indicado en este apartado para la presentación de apelaciones. Es responsabilidad de cada participante verificar los resultados definitivos publicados, entendiéndose en todo caso efectuada la comunicación de eventuales sanciones con la publicación de las mismas en el panel o tablón

4. En tanto en cuanto no se hubiese producido la publicación de los resultados definitivos, o no se hubiese producido la resolución de las reclamaciones o apelaciones presentadas por los participantes, las decisiones del Juez Árbitro de la prueba resultarán



ejecutivas salvo que sean adoptadas medidas cautelares por el Jurado de Competición.

5. En todo los demás aspectos distintos a los plazos anteriormente indicados para la presentación de las apelaciones resultará de aplicación lo señalado en el artículo 10 apartado 2º (epígrafes b, c,d, e, f, g, h, i).

a) La decisión del Jurado de Competición podrá ser recurrida frente al

Comité Jurisdiccional de Competición y Disciplina de la FETRI.

b) Los recursos frente a las decisiones del Jurado de Competición podrán ser presentados ante el Comité Jurisdiccional de Competición y Disciplina Deportiva de la FETRI en el plazo de 2 días hábiles a contar desde el siguiente al de la celebración de la prueba. El escrito de recurso deberá ser acompañado, en su caso, de las alegaciones y pruebas de que intenten valerse el o la recurrente en la defensa de su derecho e interés. En el recurso presentado, el o la recurrente podrá solicitar la adopción de las medidas cautelares que considere precisas.

c) Presentado el recurso correspondiente, el Comité Jurisdiccional de Competición y Disciplina Deportiva de la FETRI acordará la admisión o inadmisión a trámite de la misma. La resolución del citado Comité en la que no se admita la apelación presentada agota la vía federativa sin que frente a la misma quepa recurso alguno.

d) Mediante providencia, el Comité Jurisdiccional de Competición y Disciplina Deportiva de la FETRI acordará la admisión a trámite del recurso presentado pronunciándose en la misma sobre:

1. El posible emplazamiento a cualesquiera otras personas o entidades participantes que pudieran de forma principal y directa resultar afectadas por el recurso presentado, confiriéndoles un plazo para que puedan alegar y/o aportar y/o proponer lo que a su derecho e interés convengan.

2. Las pruebas aportadas o propuestas, pudiéndose ordenar igualmente la práctica de aquellas otras que el propio Comité entienda precisas para conocer los hechos o circunstancias concurrentes.

3. La adopción de las medidas cautelares que hubiesen sido solicitadas por el recurrente u otras que sean acordadas de oficio por el citado Comité que permanecerán en su caso vigentes hasta la emisión de la resolución correspondiente a través de la cual se resuelva el recurso presentado.

e) Practicadas y/o analizadas todas la pruebas y alegaciones presentadas, se dictará por el Comité Jurisdiccional de Competición y Disciplina Deportiva de la FETRI la resolución correspondiente, acordándose en la misma la estimación o desestimación, total o parcial, del recurso presentado. La resolución del Comité

Jurisdiccional de Competición y Disciplina Deportiva de la FETRI agota la vía federativa



sin que frente a la misma quepa recurso alguno.

